คู่มือและกรอบแนวทางในการปฏิบัติงานเกี่ยวกับ การรับเรื่องร้องเรียนการทุจริตและประพฤติมิชอบ ประจำปีงบประมาณ พ.ศ. ๒๕๖๖

โรงพยาบาลจุฬาภรณ์

สำนักงานสาธารณสุขจังหวัดนครศรีธรรมราช

ปรับปรุงเมื่อ กุมภาพันธ์ ๒๕๖๕

คำนำ

โรงพยาบาลจุฬาภรณ์ สำนักงานสาธารณสุขจังหวัดนครศรีธรรมราช ได้ให้ความสำคัญต่อการป้องกันและปราบปรามการทุจริตตามนโยบายรัฐบาล ซึ่งได้กำหนดเป็นยุทธศาสตร์ชาติว่าด้วยการป้องกันและปราบปรามการทุจริต รวมทั้งนโยบายและมาตรการของกระทรวงสาธารณสุขในการป้องกันและ ปราบปรามการทุจริต ภายใต้วิสัยทัศน์กระทรวงสาธารณสุข ใสสะอาด ร่วมต้านทุจริต โดยมุ่งหมายบริหารงานและการดำเนินงานของโรงพยาบาลจุฬาภรณ์ มีความเป็นเลิศด้วยระบบธรรมาภิบาล โปร่งใส ในการดำเนินงานรวมทั้งเพื่อให้เกิดความเป็นธรรมแก่ประชาชนและผู้มีส่วนได้เสีย

คู่มือปฏิบัติงานการรับเรื่องร้องเรียนการทุจริตและประพฤติมิชอบ โรงพยาบาลจุฬาภรณ์ ฉบับนี้ จึงจัดทำขึ้นเพื่อเป็นแนวทางดำเนินการจัดการเรื่องร้องเรียนการทุจริตและประพฤติมิชอบ ทั้งนี้ การจัดการเรื่องร้องเรียนจนได้ข้อยุติ ให้มีความรวดเร็วและมีประสิทธิภาพ เพื่อ ต้องการและความคาดหวังของผู้ร้องเรียนจำเป็นต้องมีขั้นตอน/กระบวนการ และ แนวทางในการปฏิบัติ ชัดเจนและเป็นมาตรฐานเดียวกัน

โรงพยาบาลจุฬาภรณ์

สารบัญ

เรื่อง	หน้า
บทที่ ๑	
หลักการและเหตุผล	๔
วัตถุประสงค์	๔
บทที่ ๒	
ระบบการจัดการเรื่องร้องเรียน/แจ้งเบาะแสด้านการทุจริตและประพฤติมิชอบ	๕
หน่วยงาน/กลุ่มผู้รับผิดชอบ	๕
ขอบเขต	๖
บทบาทหน้าที่รับผิดชอบ	๖
คำจำกัดความ	๖
บทที่ ๓	
การปฏิบัติงาน	๘
ผังระยะเวลาในการดำเนินการเรื่องร้องเรียนเกี่ยวกับการทุจริตประพฤติมิชอบ	๘
ประเภทเรื่องร้องเรียนเกี่ยวกับการทุจริตประพฤติมิชอบ	๙
ขั้นตอนการปฏิบัติงาน	๑๐
บทที่ ๔	
กฎหมาย ระเบียบและเอกสารที่เกี่ยวข้อง	๑๑
บทที่ ๕	
ภาคผนวก	๑๔

บทที่ ๑
บทนำ

๑.๑ หลักการและเหตุผล

ปัญหาการทุจริตส่งผลกระทบอย่างใหญ่หลวงต่อความมั่นคงแห่งรัฐ ความเจริญก้าวหน้าของประเทศชาติ และความผาสุกของประชาชน ทั้งยังเป็นสาเหตุของปัญหาสังคมต่างๆที่ต่อเนื่องตามมา ก่อให้เกิดความถดถอยของการเจริญเติบโตทางเศรษฐกิจ ปัญหาสังคมที่ยิ่งเพิ่มมากยิ่งขึ้นเพราะขาดปัจจัยในการแก้ปัญหา การเกิดปัญหาการเลือกปฏิบัติและให้สิทธิแก่บุคคลที่เอื้อผลประโยชน์ในภาครัฐ นอกจากนี้ การทุจริตยังถือได้ว่าเป็นพฤติกรรมที่ขัดต่อหลักธรรมาภิบาล หลักการบริหารจัดการบ้านเมืองที่ดี อันเป็นหลักการสำคัญของการปกครองระบอบประชาธิปไตย คณะรักษาความสงบแห่งชาติ จึงได้ออกคำสั่ง ที่ ๖๙/๒๕๕๗ เรื่องมาตรการป้องกันและแก้ไขปัญหาการทุจริตประพฤติมิชอบ ได้กำหนดให้ทุกส่วนราชการและหน่วยงานของรัฐ กำหนดมาตรการหรือแนวทางการป้องกันและแก้ไขปัญหาการทุจริต ประพฤติมิชอบในส่วนราชการและหน่วยงานของรัฐ โดยมุ่งเน้นการสร้างธรรมาภิบาลในการบริหารงาน และส่งเสริมการมีส่วนร่วมจากทุกภาคส่วนในการตรวจสอบ เฝ้าระวังเพื่อการสกัดกั้นมิให้เกิดการทุจริตประพฤติมอชอบในระบบราชการ เพื่อให้ระบบราชการและการปฏิบัติงานของบุคลากรของภาครัฐมีความโปร่งใส และมีการดำเนินการถูกต้องตามกฎหมาย และระเบียบแบบแผนของทางราชการ ปรับปรุงระบบการปฏิบัติงานให้เกิดความโปร่งใส มีประสิทธิภาพ และสนับสนุนภาคประชาชนให้มีส่วนร่วมในการรณรงค์ และปลูกจิตสำนึกค่านิยมให้ประชาชนมีส่วนร่วมในการตรวจสอบการปฏิบัติงานของบุคลากรภาครัฐและให้ผู้ปฏิบัติงาน มีความซื่อสัตย์ สุจริต มีคุณธรรมและจริยธรรมเพื่อให้องค์กรปราศจากการทุจริตและประพฤติมิชอบ

เมือวันที่ ๑๑ ตุลาคม ๒๕๕๘ คณะรัฐมนตรีจึงมีมติเห็นชอบตามข้อเสนอของคณะกรรมการป้องกันและปราบปรามการทุจริตแห่งชาติ ให้หน่วยงานภาครัฐนำแนวทางและมาตรการตามยุทธศาสตร์ชาติว่าด้วยการป้องกันและปราบปรามการทุจริต ระยะที่ ๓ (พ.ศ.๒๕๖๐-๒๕๖๕) แปลงไปสู่การปฏิบัติ ดังนั้นการจัดทำแผนป้องกันและปราบปรามการทุจริต พ.ศ.๒๕๖๐-๒๕๖๔ ของโรงพยาบาลจุฬาภรณ์จังหวัดนครศรีธรรมราช จะใช้เป็นกรอบแนวทางในการขับเคลื่อนนโยบายของกระทรวงสาธารณสุข ตามแผนยุทธศาสตร์ของกระทรวงสาธารณสุข ยุทธศาสตร์ที่ ๕ ปฏิรูปกลไกและกระบวนการปราบปรามการทุจริต โดยมีเป้าประสงค์ การบริหารราชการในองค์กรมีประสิทธิภาพและธรรมาภิบาล โดยแผนป้องกัน และปราบปรามการทุจริตฉบับนี้ จะมุ่งเน้นการสร้างจิตสำนึกของบุคลากรโรงพยาบาลจุฬาภรณ์ ให้มีทัศนคติและค่านิยมในการต่อต้านการทุจริตและการป้องกันการทุจริตประพฤติมิชอบ เน้นการประสานความร่วมกับหน่วยงานภายในสังกัดให้มีส่วนร่วมในการเฝ้าระวังปัญหาการทุจริต และการพัฒนากลไกการดำเนินงาน เพื่อลดปัญหาการทุจริตให้ได้ผลอย่างยั่งยืน

อำนาจหน้าที่ดำเนินการเกี่ยวกับข้อร้องเรียนการทุจริตการปฏิบัติหรือการละเว้นการปฏิบัติหน้าที่ โดยมิชอบของเจ้าหน้าที่ในส่วนราชการ จึงเป็นเรื่องที่โรงพยาบาลจุฬาภรณ์จำเป็นต้อง ดำเนินการเพื่อตอบสนองความต้องการของประชาชนเพื่อให้การจัดการเรื่องราวร้องทุกข์ร้องเรียน แจ้งเบาะแสมีประสิทธิภาพและสามารถแก้ไขปัญหาของประชาชน สร้างภาพลักษณ์และความเชื่อมั่น ตอบสนองความต้องการของประชาชนเป็นสำคัญ ภายใต้การอภิบาลระบบการรับเรื่องราวร้องทุกข์ คือ การป้องกัน การส่งเสริม การรักษา และการฟื้นฟู บนพื้นฐานของหลักธรรมาภิบาล (GoodGovernance) ของระบบอย่างสูงสุดและยั่งยืนต่อไป

๑.๒ วัตถุประสงค์

๑)เพื่อให้บุคลากรผู้เกี่ยวข้อง หรือเจ้าหน้าที่ผู้รับผิดชอบนำไปเป็นกรอบสามารถแนวทาง การดำเนินงานให้เกิดเป็นรูปธรรมปฏิบัติงานตามมาตรฐานกระบวนการจัดการเรื่องร้องเรียน/แจ้งเบาะแสด้าน การทุจริตและประพฤติมิชอบ ได้อย่างมีประสิทธิภาพ

๒)เพื่อให้มั่นใจว่ากระบวนการจัดการเรื่องร้องเรียน/แจ้งเบาะแสด้านการทุจริต ประพฤติมิชอบใช้เป็นแนวทางการปฏิบัติงานตามขั้นตอนที่สอดคล้องกับข้อกำหนด ระเบียบ หลักเกณฑ์ และกฎหมายที่เกี่ยวข้องกับการรับเรื่องราวร้องทุกข์ อย่างครบถ้วนและมีประสิทธิภาพ

๓)เพื่อเป็นหลักฐานแสดงขั้นตอนและวิธีการปฏิบัติงาน ที่สามารถถ่ายทอดให้กับผู้ ปฏิบัติงานใหม่ พัฒนาให้การทำงานเป็นมืออาชีพ รวมทั้งแสดงหรือเผยแพร่ให้กับบุคคลภายนอกหรือ ผู้ใช้บริการให้สามารถเข้าใจและใช้ประโยชน์จากกระบวนการที่มีอยู่ รวมถึงการเสนอแนะ ปรับป กระบวนการในการ ปฏิบัติงาน

๔)เพื่อพิทักษ์สิทธิของประชาชนและผู้ร้องเรียน/แจ้งเบาะแส ตามรัฐธรรมนูญราชอาณาจักรไทย

บทที่ ๒
ระบบการจัดการเรื่องร้องเรียน/แจ้งเบาะแสด้านการทุจริตและประพฤติมิชอบ

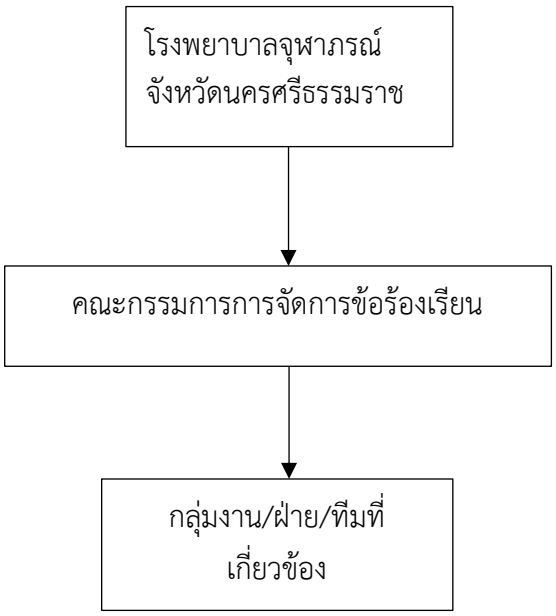

๒.๒ ขอบเขต

ใช้เป็นคู่มือมาตรฐานการปฏิบัติงานดำเนินงานกระบวนการจัดการเรื่องร้องเรียน/แจ้งเบาะแสด้านการทุจริตและประพฤติมิชอบสำหรับเจ้าหน้าที่ผู้รับผิดชอบกระบวนการจัดการเรื่องร้องเรียน/ร้องทุกข์ ด้านการทุจริตและประพฤติมิชอบของหน่วยงานในโรงพยาบาลจุฬาภรณ์จังหวัดนครศรีธรรมราชโดยผ่านทางช่องทาง๓ ช่องทาง ดังต่อไปนี้

- ตู้รับเรื่องราวร้องเรียน
- ร้องเรียนผ่านทางจดหมายถึงผู้เกี่ยวข้อง เช่น ผู้อำนวยการโรงพยาบาล
- ร้องเรียนด้วยตนเอง กรณีไม่มีหนังสือร้องเรียนให้มีการบันทึกรายละเอียดการร้องเรียน พร้อม ชื่อ-นามสกุล ลงลายมือชื่อ พร้อมที่อยู่ เบอร์โทรศัพท์ที่สามารถติดต่อได้
- ร้องเรียนทางโทรศัพท์ ให้มีการบันทึกรายละเอียด การร้องเรียน พร้อมให้ ลงลายมือชื่อที่อยู่ โทรศัพท์ ที่สามารถติดต่อได้
- ร้องเรียนผ่านทาง Internet / Intranet ให้ ผู้ดูแลระบบ รวบรวมข้อมูล
- ร้องเรียน ทางสื่อ สิ่งพิมพ์ / สื่อมวลชน ให้งานประชาสัมพันธ์ รวบรวมข้อมูล ส่งงานพัฒนา คุณภาพ

๒.๓ บทบาทหน้าที่ที่รับผิดชอบ

๑.รับเรื่องร้องเรียน/ร้องทุกข์ ตรวจสอบ แก้ไขปัญหา ชี้แจงข้อเท็จจริงเกี่ยวกับเรื่อง ร้องเรียน/ร้องทุกข์
๒.ดำเนินการประสานงานกับหน่วยงานอื่นที่เกี่ยวข้องกับเรื่องร้องเรียน/ร้องทุกข์
๓.รายงานสรุปผลการดำเนินการเรื่องร้องเรียน/ร้องทุกข์ให้ผู้บังคับบัญชาทราบ
๔.ปฏิบัติหน้าที่อื่นๆตามที่ได้รับมอบหมาย

๒.๔ คำจำกัดความ

ส่วนราชการ หมายถึง ส่วนราชการตามกฎหมายว่าด้วยการปรับปรุงกระทรวง ทบวง กรม และหน่วยงานอื่นของรัฐที่อยู่ในกำกับของราชการ ฝ่ายบริหาร แต่ไม่รวมถึงองค์กรปกครองส่วนท้องถิ่นและรัฐวิสาหกิจ

ผู้บริหาร หมายถึง ผู้ที่มีอำนาจลงนามหรือสั่งการในขั้นตอนต่างๆ เพื่อให้เรื่องร้องเรียน เบาะแสด้านการทุจริตและประพฤติมิชอบได้รับการแก้ไขและ/หรือเป็นที่ยุติ ตลอดจนพิจารณาพัฒนาระบบ ร้องเรียนแจ้งเบาะแสด้านการทุจริตและประพฤติมิชอบให้เกิดประโยชน์สูงสุด

เรื่องร้องเรียน หมายถึง ความเดือดร้อนเสียหายอันเกิดจากการปฏิบัติหน้าที่ต่างๆ ของเจ้าหน้าที่ของรัฐที่เกี่ยวข้องกับกระทรวงสาธารณสุข เช่น การประพฤติมิชอบตามประมวลจริยธรรมข้าราชการพลเรือนและจรรยาข้าราชการสำนักงานปลัดกระทรวงสาธารณสุข หรือพบความผิดปกติใน กระบวนการจัดซื้อจัดจ้างในส่วนราชการของกระทรวงสาธารณสุข การบรรจุแต่งตั้งข้าราชการ พนักงาน ราชการและลูกจ้างข้อเสนอแนะและ/หรือข้อคิดเห็นต่างๆ

การร้องร้องเรียน/แจ้งเบาะแส หมายถึง การร้องเรียน/แจ้งเบาะแสด้านการทุจริตและ ประพฤติมิชอบเพื่อดำเนินการตามที่กฎหมายผ่านช่องทาง

- ตู้รับเรื่องราวร้องเรียน
- ร้องเรียนผ่านทางจดหมายถึงผู้เกี่ยวข้อง เช่น ผู้อำนวยการโรงพยาบาล
- ร้องเรียนด้วยตนเอง กรณีไม่มีหนังสือร้องเรียนให้มีการบันทึกรายละเอียดการร้องเรียน พร้อม ชื่อ-นามสกุล ลงลายมือชื่อ พร้อมที่อยู่ เบอร์โทรศัพท์ที่สามารถติดต่อได้
- ร้องเรียนทางโทรศัพท์ ให้มีการบันทึกรายละเอียด การร้องเรียน พร้อมให้ ลงลายมือชื่อที่อยู่ โทรศัพท์ ที่สามารถติดต่อได้
- ร้องเรียนผ่านทาง Internet / Intranet ให้ ผู้ดูแลระบบ รวบรวมข้อมูล
- ร้องเรียน ทางสื่อ สิ่งพิมพ์ / สื่อมวลชน ให้งานประชาสัมพันธ์ รวบรวมข้อมูล ส่งงานพัฒนาคุณภาพ

ทุจริต หมายถึง แสวงหาประโยชน์ที่มิควรได้โดยชอบด้วยกฎหมายสำหรับตนเองหรือผู้อื่น (ที่มา : ประมวลกฎหมายอาญา มาตรา๑ (๑))

ทุจริตต่อหน้าที่หมายถึง การปฏิบัติหรือละเว้นการปฏิบัติอย่างใดในตำแหน่ง หรือละเว้นการปฏิบัติอย่างใดในพฤติการณ์ที่อาจทำให้ผู้อื่นไม่เชื่อมั่น หรือใช้อำนาจในตำแหน่งหน้าที่เพื่อแสวงหาประโยชน์ที่มิควรได้โดยชอบสำหรับตนเองหรือผู้อื่น(ที่มา : พระราชบัญญัติประกอบรัฐธรรมนูญว่าด้วยการป้องกันและปราบปรามการทุจริต ๒๕๔๒มาตราพ.ศ. ๔)

ประพฤติมิชอบ หมายถึง การใช้อำนาจในตำแหน่งหรือหน้าที่อันเป็นการฝ่าฝืนกฎหมาย ระเบียบ คำสั่งหรือมติคณะรัฐมนตรีที่มุ่งหมายจะควบคุมการรับ การเก็บรักษา หรือการใช้เงินหรือ ของแผ่นดิน เรื่องร้องการทุจริตและประพฤติมิชอบหมายถึงเรื่องร้องเรียนการดำเนินงานเกี่ยวกับการ ทุจริตและประพฤติมิชอบของหน่วยงาน โดยมีผู้ร้องเรียน/แจ้งเบาะแสการทุจริตและประพฤติมิชอบ เจ้าหน้าที่ในหน่วยงาน รวมถึงมีผู้ใช้บริการหรือผู้มีส่วนได้ส่วนเสียหรือร้องเรียนต่อหน่วยงานอื่น และได้ส่งต่อมายังหน่วยงานผู้เข้ารับประเมินดำเนินการ

ผู้ร้องเรียน/แจ้งเบาะแส หมายถึง ผู้พบเห็นการกระทำอันมิชอบด้านการทุจริตคอรัปชั่น มีสิทธิเสนอคำร้องเรียน/แจ้งเบาะแสต่อส่วนราชการที่เกี่ยวข้องได้

ผู้รับเรื่องร้องเรียน/แจ้งเบาะแส หมายถึง หน่วยงานหรือกลุ่มงานที่มีหน้าที่ในการจัดการ แก้ไขกับเรื่องร้องเรียน/แจ้งเบาะแสด้านการทุจริตและประพฤติมิชอบนั้นๆ

บทที่๓
การปฏิบัติงาน

ผังการจัดการข้อร้องเรียนโรงพยาบาลจุฬาภรณ์

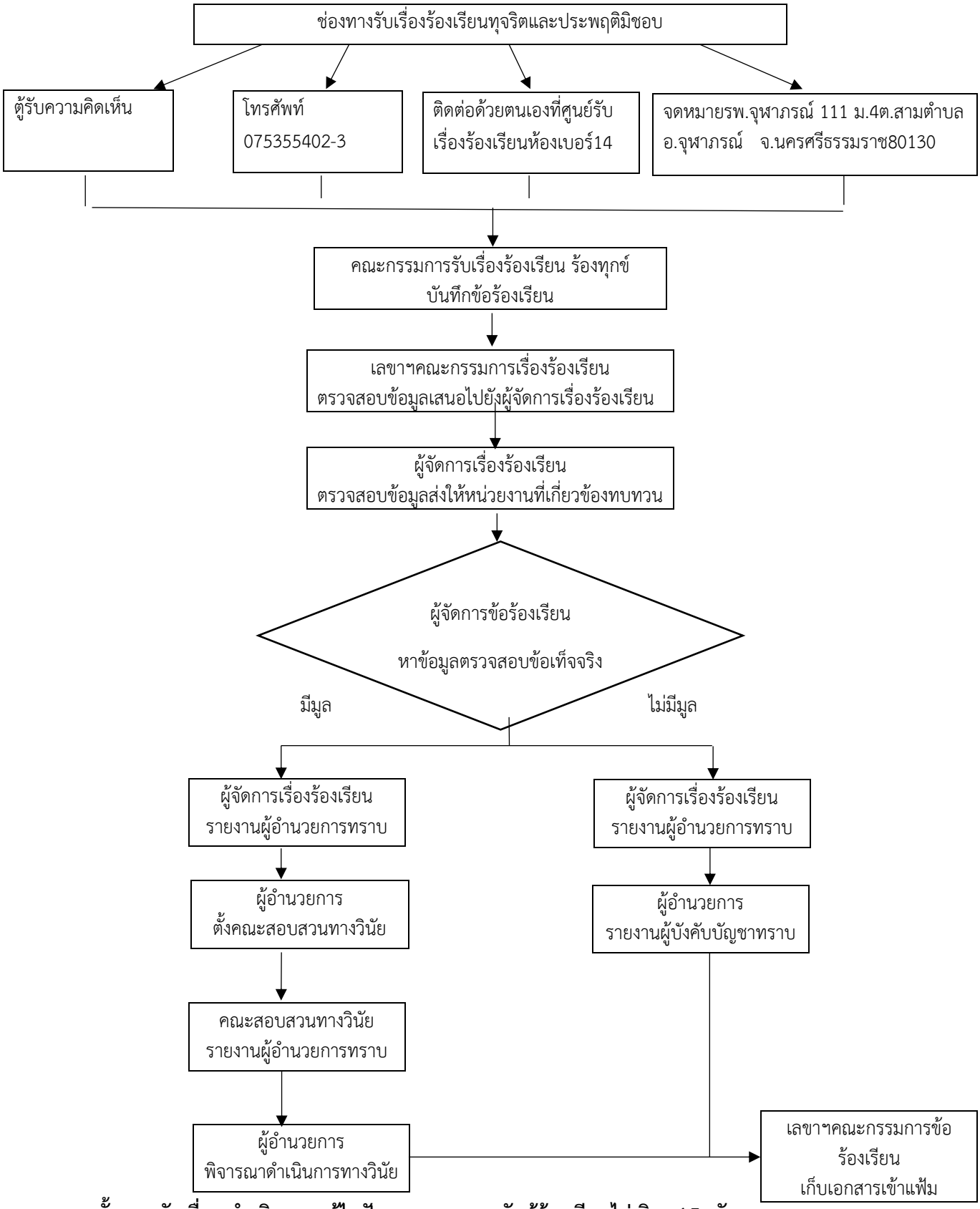

ขั้นตอนรับเรื่อง ดำเนินการแก้ไขปัญหาและตอบกลับผู้ร้องเรียนไม่เกิน 15 วัน

๓.๑ ประเภทเรื่องร้องเรียนเกี่ยวกับการทุจริตประพฤติมิชอบ

ประเภท	นิยาม	ตัวอย่างที่เป็นรูปธรรม
๑.การบริหารจัดการ	การที่ส่วนราชการดำเนินการด้านการบริหารจัดการโดยเปิดเผยโปร่งใส และเป็นธรรมโดยพิจารณาถึงประโยชน์เกิดและผลเสียเป็นภาระต่อสังคมและต่อประชาชน	๑.การบริหารทั่วไป และงบประมาณร้องเรียนโดยกล่าวหาผู้บริหาร เจ้าหน้าที่ ๒.การบริหารงานพัสดุร้องเรียนโดยกล่าวว่าผู้เกี่ยวข้องในการจัดซื้อจัดจ้างส่อในทางไม่โปร่งใสหลายประการ ๓. การบริหารงานบุคคล ร้องเรียนกล่าวหาว่าผู้บริหาร และผู้เกี่ยวข้องดำเนินการเกี่ยวกับการแต่งตั้งตำแหน่งการพิจารณาความดีความชอบการแต่งตั้งโยกย้ายไม่ชอบธรรม
๒) วินัยข้าราชการ	กฎ ระเบียบต่างๆ ที่วางหลักเกณฑ์เป็นกรอบควบคุมให้ข้าราชการปฏิบัติหน้าที่ตามข้อกำหนดแบบแผนความประพฤติของข้าราชการ เพื่อให้ข้าราชการประพฤติหน้าที่ราชการเป็นไปด้วยความเรียบร้อยกำหนดให้ข้าราชการวางตัวให้ถูกต้องเหมาะสมตามพ.ร.บ. ระเบียบข้าราชการพลเรือน พ.ศ.๒๕๕๑ และประมวลจริยธรรมข้าราชการกำหนดไว้	๑.หน่วยงานหน่วยงานมีพฤติกรรมส่อในทางไม่สุจริตหลายประการ ๒.การไม่ปฏิบัติหน้าที่ตามบทบัญญัติวินัยข้าราชการตามที่กฎหมายกำหนดฯลฯ
๓) ค่าตอบแทน	การจ่ายเงินค่าตอบแทนในการปฏิบัติงานเจ้าหน้าที่ มีเจตนารมณ์เพื่อการจ่ายค่าตอบแทนสำหรับเจ้าหน้าที่ที่ปฏิบัติงานในหน่วยบริการในช่วงนอกเวลาราชการเจ้าหน้าที่ที่ปฏิบัติงานนอกหน่วยต่างหน่วยบริการทั้งในเวลาราชการและเวลาราชการไปในทางมิชอบหรือมีการทุจริต	๑.การเบิกจ่ายเงิน พตส. ๒.ค่าตอบแทนไม่ทำเวชปฏิบัติ ๓.ค่าตอบแทนปฏิบัติงานนอกเวลาราชการ ๔. ค่าตอบแทน อสม. ๕.ค่าตอบแทนสำหรับเจ้าหน้าที่ที่ในหน่วยบริการในช่วงนอกเวลาราชการฯลฯ

๓.๒ ขั้นตอนการปฏิบัติงาน

หน่วยงาน

1. หัวหน้าหน่วยงานทีได้รับเรื่องร้องเรียน จากทุกช่องทาง
   - ในกรณีทั่วไป แก้ปัญหาทันที เพื่อลดการฟ้องร้องและให้ผู้รับบริการรู้สึกดีขึ้น
   - กรณีทีเกิดขึ้นซ้ำกัน บ่อยครั้ง และมีจำนวนมาก ให้วิเคราะห์หาสาเหตุสำคัญ และ ปรับปรุงระบบทีเกี่ยวข้อง เพื่อป้องกันมิให้เกิดซ้ำ
   - กรณีที่เป็นเหตุการณ์ที่รุนแรง มีแนวโน้มที่จะมีการฟ้องร้องเกิดขึ้นเช่น มี อุบัติการณ์ทางคลินิกที่รุนแรง เหตุการณ์ไม่พึงพอใจ เหตุการณ์ที่อาจส่งผลกระทบ ต่อชื่อเสียงของโรงพยาบาล เป็นต้น ให้ผู้ที่ประสบเหตุการณ์ในหน่วยงานประสาน ไปที่ทีมไกล่เกลี่ยให้มาดำเนินการเจรจาเพื่อยุติข้อขัดแย้ง และไกล่เกลี่ยเพื่อลด การฟ้องร้อง
2. มีการทบทวนคำร้องเรียน ทุกวัน
3. รายงานผลการดำเนินการ มาให้คณะกรรมการ ภายในเวลาที่กำหนด คณะกรรมการบริหาร จัดการความเสี่ยง

คณะกรรมการรับเรื่องร้องเรียน ร้องทุกข์

1. รับเรื่องร้องเรียน ร้องทุกข์

2. บันทึกข้อร้องเรียนผ่านระบบ Data center ของ สปสช.

3. ประสานงานที่เกี่ยวข้องทั้งหน่วยงานภายใน และหน่วยงานภายนอก

4. ให้คำปรึกษาแนะนำเรื่องการใช้สิทธิ การรักษาแก่ผู้รับบริการและประชาชน

5. จัดบอร์ดประชาสัมพันธ์แนวทางแก้ไขตามข้อร้องเรียน

6. ประสานงานทะเบียนราษฎร์ในการตรวจสอบความถูกต้องของผู้มารับบริการ

7. งานรับเงินช่วยเหลือเบื้องต้น ทั้งมาตรา 41 และ 18(4)

คณะกรรมการบริหารจัดการศูนย์ร้องเรียน

1. รับและส่งข้อมูล/เรื่องร้องเรียน ให้หน่วยงานเพื่อแก้ไขปรับปรุง

2. ดำเนินการพิจารณา แบ่งระดับความรุนแรง คัดแยกข้อมูล ประเภทเรื่อง ตรวจสอบข้อมูล ข้อเท็จจริง

3.บันทึก/สรุปข้อมูลการร้องเรียน ผลการปรับปรุงทีได้รับจากหน่วยงาน และจัดทำรายงานต่อคณะกรรมการรับเรื่องร้องเรียน ร้องทุกข์ เพื่อพิจารณาดำเนินการต่อไป

บทที่๔

กฎหมาย ระเบียบ และเอกสารที่เกี่ยวข้อง

๔.๑กฎหมาย ระเบียบและเอกสารที่เกี่ยวข้อง

๑. รัฐธรรมนูญแห่งราชอาณาจักรไทย มาตรา๕๙บัญญัติให้บุคคลย่อมมีสิทธิเสนอเรื่องราวร้องท และได้รับการแจ้งผลการพิจารณาภายในเวลาอันรวดเร็ว

๒. พระราชกฤษฎีกาว่าด้วยหลักเกณฑ์และวิธีการบริหารกิจการบ้านเมืองที่ดี๒๕๔๖มาตรา พ๓๘.ศ.

๓. พระราชบัญญัติระเบียบข้าราชการพลเรือน๒๕๕๑พ.ศ.(กรณีข้าราชการพลเรือนสามัญ)

๔. พระราชบัญญัติข้อมูลข่าวสารของราชการ๒๕๔๖พ.ศ.

๕. ระเบียบสำนักนายกรัฐมนตรีว่าด้วยการรับฟังความคิดเห็นของประชาชน พ.ศ. ๒๕๔๘

๖. ระเบียบสำนักนายกรัฐมนตรีว่าด้วยการพัสดุ๒๕๓๕พ. ศและที่แก้ไขเพิ่มเติม.

๗. ระเบียบสำนักนายกรัฐมนตรีว่าด้วยงานสารบรรณ๒๕๒๖พ.ศ. และที่แก้ไขเพิ่มเติม

๘. ระเบียบกระทรวงการคลังว่าด้วยลูกจ้างประจำของส่วนราชการ พ.ศ.๒๕๓๗ (กรณีลูกจ้างประจำ)

๙. พระเบียบสำนักนายกรัฐมนตรีว่าด้วยการรักษาความลับของทางราชการ๒๕๔๔พ.ศ.

๑๐. ระเบียบสำนักนายกรัฐมนตรีว่าด้วยพนักงานราชการ๒๕๔๗พ.ศ.(กรณีพนักงานราชการ)

๑๑. ระเบียบสำนักนายกรัฐมนตรีว่าด้วยการจัดการเรื่องราวร้องทุกข์๒๕๕๒ พ.ศ.

๑๒. ระเบียบกระทรวงสาธารณสุขว่าด้วยพนักงานกระทรวงสาธารณสุข๒๕๕๖พ.ศ. (กรณีพนักงานกระทรวงสาธารณสุข)

๑๓. หนังสือสำนักเลขาธิการคณะรัฐมนตรี ที่๐๒๐๖/นรว ๒๑๘ ลงวันที่๒๕ ธันวาคม๒๕๔๑ เรื่องหลักเกณฑ์และแนวทางปฏิบัติเกี่ยวกับการร้องเรียนกล่าวโทษข้าราชการ และการสอบสวนเรื่อง ร้องเรียนกล่าวโทษข้าราชการว่ากระทำผิดวินัย

แบบฟอร์มการขอเผยแพร่ข้อมูลผ่านเว็บไซต์ของหน่วยงานในราชการบริหารส่วนภูมิภาค
สำนักงานปลัดกระทรวงสาธารณสุข โรงพยาบาลจุฬาภรณ์
ตามประกาศโรงพยาบาลจุฬาภรณ์
เรื่อง การเผยแพร่ข้อมูลต่อสาธารณะผ่านเว็บไซต์ของโรงพยาบาลจุฬาภรณ์
สำหรับหน่วยงานในสังกัดโรงพยาบาลจุฬาภรณ์

แบบฟอร์มการขอเผยแพร่ข้อมูลผ่านเว็บไซต์ของหน่วยงานในสังกัดโรงพยาบาลจุฬาภรณ์

หน่วยงาน กลุ่มงานประกันสุขภาพ ยุทธศาสตร์และสารสนเทศทางการแพทย์
วัน/เดือน/ปี ที่ข้อมูลเริ่มเผยแพร่: ๖/๑๒/๒๕๖๕
วัน/เดือน/ปี ที่ข้อมูลสิ้นสุด: ๓๐/๐๙/๒๕๖๖
หัวข้อ: หน่วยงานมีการเปิดเผยข้อมูลข่าวสารที่เป็นปัจจุบัน
รายละเอียดข้อมูล (โดยสรุปหรือเอกสารแนบ)

๑.ข้อมูลพื้นฐานที่เป็นปัจจุบัน ประกอบด้วย

๑.๑ ข้อมูลผู้บริหาร แสดงรายนามของผู้บริหารหน่วยงานประกอบด้วย(๑)รูปถ่าย (๒)ชื่อ-นามสกุล (๓) ตำแหน่ง (๔) หมายเลขโทรศัพท์

๑.๒ นโยบายของผู้บริหาร

๑.๓ โครงสร้างหน่วยงาน

๑.๔ หน้าที่และอำนาจของหน่วยงานตามกฎหมายจัดตั้งหรือกฎหมายอื่นที่เกี่ยวข้อง

๑.๕ กฎหมายที่เกี่ยวข้องกับการดำเนินงาน

๑.๖ ข่าวประชาสัมพันธ์ ที่แสดงข้อมูลข่าวสารที่เกี่ยวกับการดำเนินงานตามหน้าที่และอำนาจและภารกิจของหน่วยงาน และเป็นข้อมูลข่าวสารที่เกิดขึ้นในปีงบประมาณ พ.ศ.๒๕๖๔

๑.๗ ข้อมูลการติดต่อ ประกอบด้วย (๑) ที่อยู่หน่วยงาน (๒) หมายเลขโทรศัพท์ของหน่วยงาน (๓) หมายเลขโทรสารของหน่วยงาน (๔) ที่อยู่ไปรษณีย์อิเลกทรอนิกส์ของหน่วยงาน และ (๕)แผนที่ตั้งหน่วยงาน

๑.๘ ช่องทางการรับฟังความคิดเห็นที่บุคลภายนอกสามารถแสดงความคิดเห็นต่อการดำเนินงานตามหน้าที่และอำนาจภารกิจของหน่วยงาน

๒. วิสัยทัศน์พันธกิจ ค่านิยม MOPH

๓.พระราชบัญญัติมาตรฐานทางจริยธรรม พ.ศ.๒๕๖๒

๔.ประมวลจริยธรรมข้าราชการพลเรือน พ.ศ.๒๕๖๔

๕.ข้อกำหนดจริยธรรมเจ้าหน้าที่ของรัฐ สำนักงานปลัดกระทรวงสาธารณสุข พ.ศ.๒๕๖๔

๖.อินโฟกราฟฟิกคณะกรรมการจริยธรรม ประจำสำนักงานปลัดกระทรวงสาธารณสุข ชุดปัจจุบัน

๗.ยุทธศาสตร์ของประเทศโดยรวม

๘.นโยบายและยุทธศาสตร์ของหน่วยงาน

๙.แผนปฏิบัติการประจำปีของหน่วยงานและการติดตามประเมินผลการดำเนินงานตามแผนปฏิบัติการประจำปีของหน่วยงาน **(แผนปฏิบัติการประจำปีของหน่วยงานทุกแผน)**

๑๐.แผนการใช้จ่ายงบประมาณประจำปีของหน่วยงานและผลการใช้จ่ายงบประมาณประจำปีของหน่วยงานตามแผนการใช้จ่ายงบประมาณประจำปีของหน่วยงาน

๑๑. แผนการใช้จ่ายงบประมาณประจำปีของหน่วยงาน และผลการใช้จ่ายงบประมาณประจำปีของหน่วยงานตาม

แผนการใช้จ่ายงบประมาณประจำปีของหน่วยงาน

๑๒. คู่มือการปฏิบัติงานการร้องเรียนการปฏิบัติงานหรือให้บริการของเจ้าหน้าที่

๑๓. คู่มือการปฏิบัติงานการร้องเรียนการทุจริตและประพฤติมิชอบ

๑๔. คู่มือการปฏิบัติงานตามภารกิจหลักและภารกิจสนับสนุนของหน่วยงาน

๑๕. คู่มือขั้นตอนการให้บริการ (ภารกิจให้บริการประชาชนตามพระราชบัญญัติการอำนวยความสะดวกในการพิจารณาอนุญาตของทางราชการ พ.ศ. ๒๕๕๘)

(เฉพาะสำนักงานสาธารณสุขจังหวัด และสำนักงานสาธารณสุขอำเภอ)

๑๖ รายงานผลการดำเนินการเกี่ยวกับเรื่องร้องเรียนการปฏิบัติงานหรือการให้บริการประจำปีงบประมาณ พ.ศ. ๒๕๖๖ (รอบ ๖ เดือน และ รอบ ๑๒ เดือน)

๑๗. รายงานผลการดำเนินการเกี่ยวกับเรื่องร้องเรียนการทุจริตและประพฤติมิชอบ ประจำปีงบประมาณ พ.ศ. ๒๕๖๖ (รอบ ๖ เดือน และรอบ ๑๒ เดือน)

๑๘. ข้อมูลการจัดซื้อจัดจ้าง ประกอบด้วย

๑๘.๑ การวิเคราะห์ผลการจัดซื้อจัดจ้างและการจัดหาพัสดุ ของปีงบประมาณ พ.ศ. ๒๕๖๕

๑๘.๒ แผนการจัดซื้อจัดจ้างและการจัดหาพัสดุ ประจาปีงบประมาณ พ.ศ. ๒๕๖๖

๑๘.๓ ผลการดำเนินการตามแผนการจัดซื้อจัดจ้างและการจัดหาพัสดุ ประจำปีงบประมาณ พ.ศ. ๒๕๖๖ ตามรอบระยะเวลาที่กำหนดในกรอบแนวทาง

๑๘.๔ ประกาศสำนักงานปลัดกระทรวงสาธารณสุขว่าด้วยแนวทางปฏิบัติงานเพื่อตรวจสอบบุคลากรในหน่วยงานด้านการจัดซื้อจัดจ้าง พ.ศ. ๒๕๖๐ และแบบแสดงความบริสุทธิ์ใจในการจัดซื้อจัดจ้างของหน่วยงานในการเปิดเผยข้อมูลความขัดแย้งทางผลประโยชน์ของหัวหน้าเจ้าหน้าที่

๑๘.๕ แบบสรุปผลการจัดหาพัสดุในแต่ละรอบเดือน ปีงบประมาณ พ.ศ. ๒๕๖๖ (แบบ สขร. ๑)

Link ที่เกี่ยวข้อง: ไม่มี

หมายเหตุ:

ผู้รับผิดชอบการให้ข้อมูล	ผู้รับผิดชอบการนำข้อมูลขึ้นเผยแพร่
(นางสารภี หนูเกลี้ยง)	(นายสุทธิพร เพ็งจันทร์)
ตำแหน่ง นักวิชาการสาธารณสุขชำนาญการ	ตำแหน่ง นักวิชาการคอมพิวเตอร์

ผู้อนุมัติรับรอง

(นายขุมธน ถนนทิพย์)

ตำแหน่ง นายแพทย์ชำนาญการ รักษาการในตำแหน่ง

ผู้อำนวยการโรงพยาบาลจุฬาภรณ์